



**Barakaldo**  
CIUDAD · HIRIA

*inguralde*

# *Zainguralde* Empleo

ABRIL 2019 APIRILA

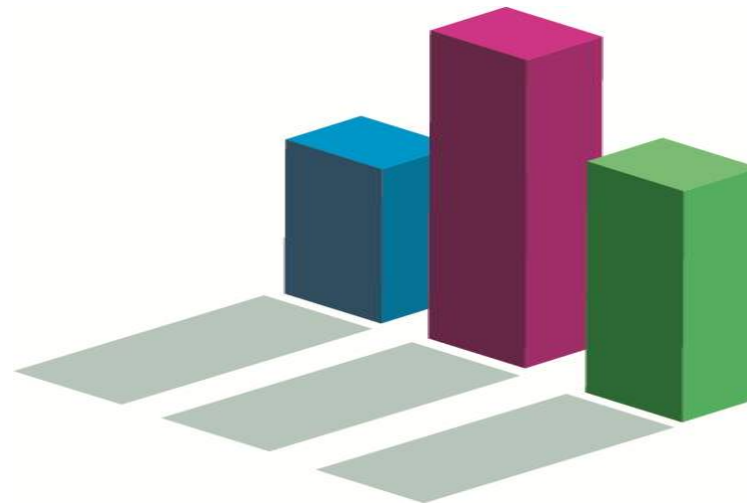

Evolución del mercado laboral: Barakaldo y entorno



# 1. EVOLUCIÓN DEL PARO EN EL ESTADO Y EN EL PAÍS VASCO

## El paro se reduce en el Estado en 91.518 personas

En **abril** de 2019 el paro registrado en las oficinas de los Servicios Públicos de Empleo se ha **reducido** en **91.518 personas** respecto al mes anterior, un 2,81%, y en **172.302 personas** respecto al mismo mes del **año anterior**, con un ritmo de descenso interanual del 5,17%. Así, la cifra **total de desempleados** se sitúa en **3.163.566**.

## El paro se reduce en Euskadi en 2.308 personas

El número de personas paradas registradas en las oficinas de los servicios públicos de empleo en Euskadi se ha reducido en abril en **2.308 personas** con respecto al mes anterior, un 1,96% menos, con lo que se situó en **115.644** la cifra de **desempleados**, según datos hechos públicos por el Ministerio de Empleo y Seguridad Social.

Según las diferentes provincias, en **Bizkaia** la cifra de desempleados se sitúa en **66.289**, con un **descenso** de **1.006 personas** respecto al mes anterior, un 1,49% menos, y en 5.679 en comparación con abril de 2018, un 7,89% menos.

En **Gipuzkoa** la cifra total de parados es de 30.242, un 3,13% menos que el mes anterior, mientras que en **Araba** hay 19.113 personas en paro, un 1,68% menos que en marzo.



## 2. TASAS DE PARO EN BARAKALDO Y ENTORNO

En el siguiente apartado presentamos los datos sobre la situación de desempleo correspondiente a los últimos tres meses, tanto en Barakaldo como en los municipios de nuestro entorno.

**Tasas de paro en Barakaldo y entorno. Abril - Marzo - Febrero**

| Municipios       | Abril        |              |              | Marzo        |              |              | Febrero      |              |              | Diferencial<br>Abr. – Feb. | Dif. Marzo<br>Euskadi -<br>Municipio |
|------------------|--------------|--------------|--------------|--------------|--------------|--------------|--------------|--------------|--------------|----------------------------|--------------------------------------|
|                  | Total        | Hombres      | Mujeres      | Total        | Hombres      | Mujeres      | Total        | Hombres      | Mujeres      | Total                      | Total                                |
| <b>Barakaldo</b> | <b>13,27</b> | <b>11,36</b> | <b>15,29</b> | <b>13,53</b> | <b>11,38</b> | <b>15,79</b> | <b>13,51</b> | <b>11,50</b> | <b>15,64</b> | <b>- 0,24 ↓</b>            | <b>+ 2,44 ↑</b>                      |
| Abanto Zierbena  | 13,83        | 11,52        | 16,44        | 13,94        | 11,14        | 17,08        | 14,20        | 11,72        | 17,00        | - 0,37 ↓                   | + 3,00 ↑                             |
| Muskiz           | 12,08        | 9,67         | 14,89        | 12,91        | 9,97         | 16,33        | 12,56        | 9,67         | 15,93        | - 0,48 ↓                   | + 1,25 ↑                             |
| Ortuella         | 13,55        | 11,62        | 15,57        | 13,48        | 11,53        | 15,52        | 13,76        | 11,67        | 15,96        | - 0,21 ↓                   | + 2,72 ↑                             |
| Portugalete      | 13,37        | 11,41        | 15,48        | 13,51        | 11,48        | 15,70        | 13,67        | 11,63        | 15,87        | - 0,30 ↓                   | + 2,54 ↑                             |
| Santurtzi        | 15,17        | 12,96        | 17,55        | 15,34        | 13,21        | 17,63        | 15,48        | 13,31        | 17,81        | - 0,31 ↓                   | + 4,34 ↑                             |
| Sestao           | 18,73        | 16,53        | 21,14        | 18,87        | 16,50        | 21,46        | 19,02        | 16,27        | 22,02        | - 0,29 ↓                   | + 7,90 ↑                             |
| Trapagaran       | 12,22        | 10,70        | 13,91        | 12,28        | 10,50        | 14,24        | 12,52        | 10,77        | 14,46        | - 0,30 ↓                   | + 1,39 ↑                             |
| Zierbena         | 10,56        | 7,34         | 14,99        | 10,56        | 7,13         | 15,27        | 9,95         | 6,71         | 14,41        | + 0,61 ↑                   | - 0,27 ↓                             |
| Bilbao           | 13,64        | 12,13        | 15,16        | 13,75        | 12,28        | 15,22        | 14,00        | 12,56        | 15,43        | - 0,36 ↓                   | + 2,81 ↑                             |
| Bizkaia          | 11,87        | 10,18        | 13,63        | 12,05        | 10,34        | 13,83        | 12,22        | 10,51        | 14,00        | - 0,35 ↓                   | + 1,04 ↑                             |
| Euskadi          | 10,83        | 9,10         | 12,64        | 11,04        | 9,24         | 12,93        | 11,22        | 9,42         | 13,12        | - 0,39 ↓                   | --                                   |

*Tabla 1: Datos de la tasa de paro de Barakaldo y otros municipios del entorno. Elaboración propia. Fuente de datos: Lanbide.*



Analizando los indicadores numéricos de la tabla anterior podemos señalar los datos más significativos;

- ◆ La evolución de la tasa de paro de **Barakaldo** ha roto la línea positiva de los últimos meses del año 2018, que finalizaba con el mejor valor de todo el año con una media de paro del **13,42%** en **diciembre**. Mientras que desde el mes de agosto del año pasado se estaba recuperando la situación laboral del municipio, descendiendo poco a poco el paro, hemos comenzado el año 2019 con un incremento.
- ◆ Además mientras en el mes de **febrero** con una tasa del **13,51%** de paro se reducía levemente la cifra del mes anterior, del **13,58%**, en el siguiente mes de **marzo** subía de nuevo a una tasa del **13,53%**. En este último mes de **abril** vuelve a descender, situándose en el **13,27%**, mejorando las tasas alcanzadas el pasado año. Considerando entonces estos **últimos tres meses** el diferencial entre abril y febrero es un **descenso** del **0,24%**, lo que se traduce en una reducción de **119 personas menos en las listas del paro**.
- ◆ La cifra de paro de Barakaldo comparada con la media de los municipios de **Bizkaia** está **1,4 puntos por encima** y si la comparación la realizamos con el conjunto de los municipios del **Euskadi** en Barakaldo la tasa de paro se sitúa **2,44 puntos por encima**.
- ◆ La situación de bajada de la tasa de paro la apreciamos en casi todos los municipios de nuestro entorno, la única salvedad a esta tónica positiva es **Zierbena**.
- ◆ A nivel del conjunto de la provincia de **Bizkaia** la tasa de paro general desciende levemente en los tres últimos meses, situándose en el mes de abril en el **11,87%**, **0,35%** menos que hace dos meses y un punto porcentual por encima de la media de Euskadi.
- ◆ Entre el total de los municipios de **Euskadi**, con una tasa del **10,83%** se aprecia también un leve descenso, el **0,39%** menos que en el mes de febrero.



Gráfico 1: Evolución de la tasa de paro en Barakaldo, Bilbao y País Vasco. Elaboración propia. Fuente de datos: Lanbide.



Gráfico 2: Evolución de la tasa de paro en Barakaldo. Elaboración propia. Fuente de datos: Lanbide.

### 3. PERSONAS PARADAS EN BARAKALDO Y EN EL ENTORNO

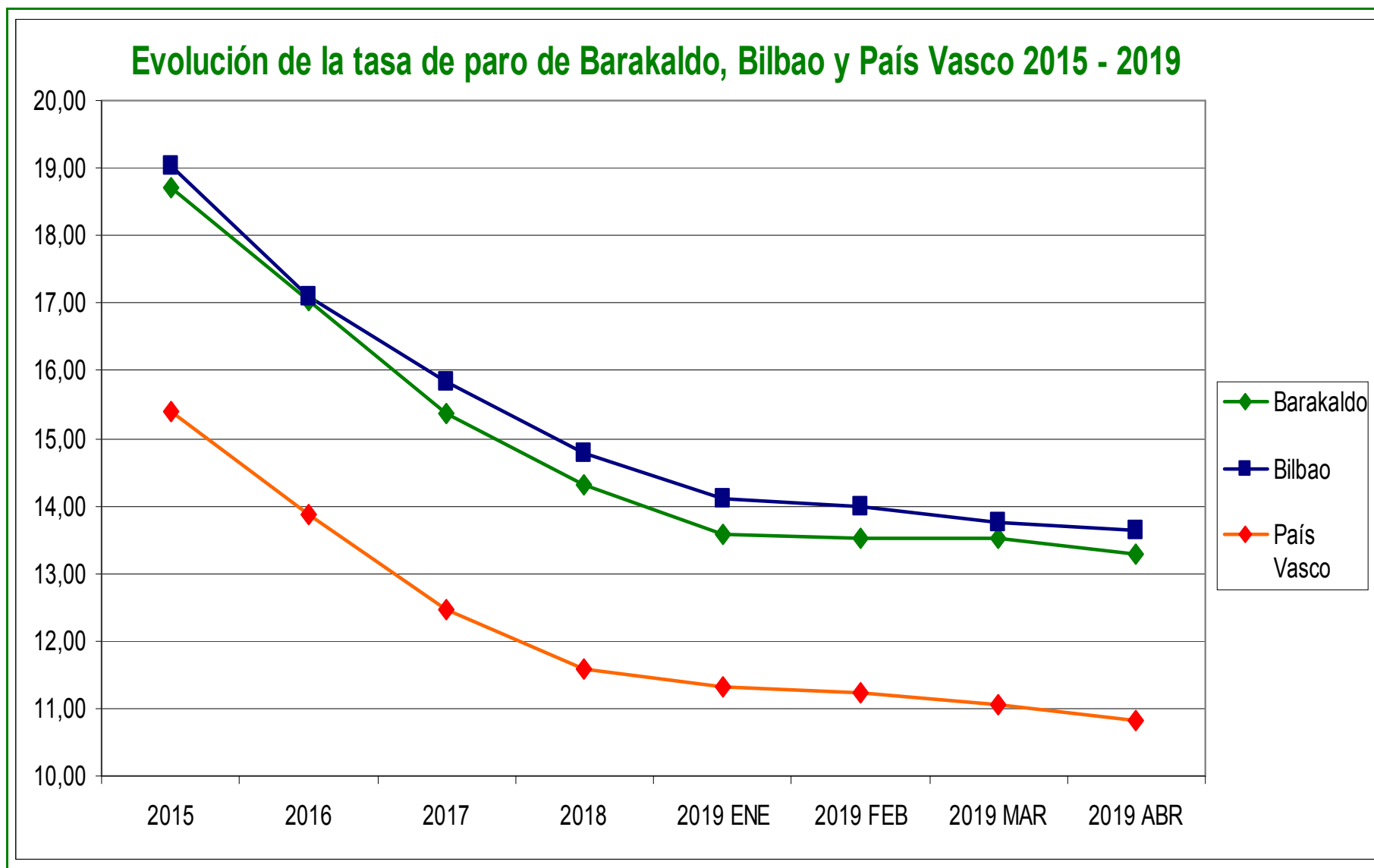
En la siguiente tabla mostramos las cifras correspondientes al número de personas que se encuentran en paro, tanto en Barakaldo como en otros municipios de alrededor;

**Personas paradas en Barakaldo y entorno. Abril - Marzo - Febrero**

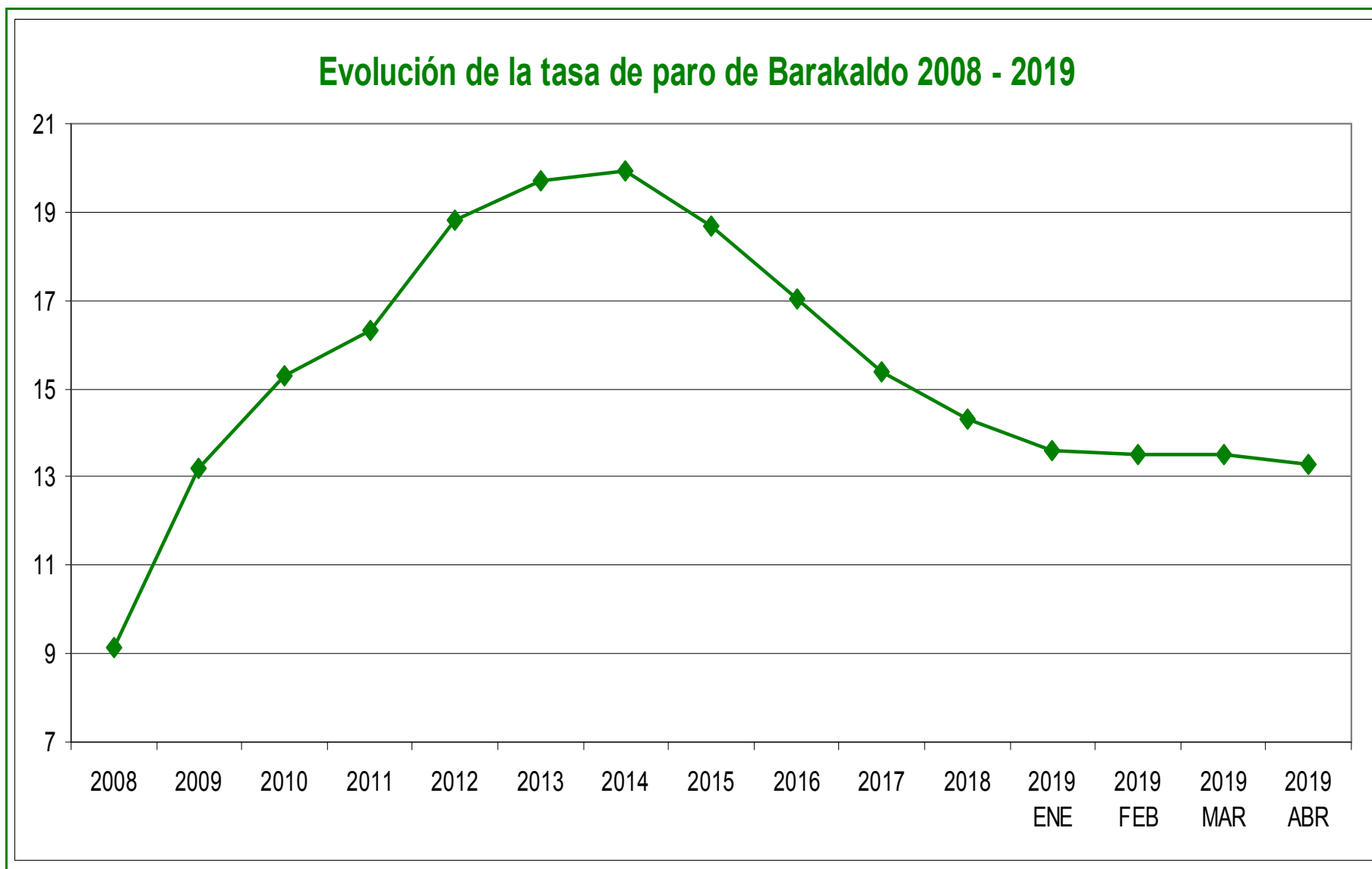
| Municipios       | Abril        |              |              | Marzo        |              |              | Febrero      |              |              | Diferencial    |
|------------------|--------------|--------------|--------------|--------------|--------------|--------------|--------------|--------------|--------------|----------------|
|                  | Total        | Hombres      | Mujeres      | Total        | Hombres      | Mujeres      | Total        | Hombres      | Mujeres      | Abr. – Feb.    |
| <b>Barakaldo</b> | <b>6.490</b> | <b>2.850</b> | <b>3.640</b> | <b>6.615</b> | <b>2.856</b> | <b>3.759</b> | <b>6.609</b> | <b>2.886</b> | <b>3.723</b> | <b>- 119 ↓</b> |
| Abanto Zierbena  | 682          | 301          | 381          | 687          | 291          | 396          | 700          | 306          | 394          | - 18 ↓         |
| Muskiz           | 453          | 195          | 258          | 484          | 201          | 283          | 471          | 195          | 276          | - 18 ↓         |
| Ortuella         | 569          | 250          | 319          | 566          | 248          | 318          | 578          | 251          | 327          | - 9 ↓          |
| Portugalete      | 2.897        | 1.283        | 1.614        | 2.928        | 1.291        | 1.637        | 2.963        | 1.308        | 1.655        | - 66 ↓         |
| Santurtzi        | 3.333        | 1.475        | 1.858        | 3.369        | 1.503        | 1.866        | 3.401        | 1.515        | 1.886        | - 68 ↓         |
| Sestao           | 2.405        | 1.107        | 1.298        | 2.423        | 1.105        | 1.318        | 2.442        | 1.090        | 1.352        | - 37 ↓         |
| Trapagaran       | 700          | 322          | 378          | 703          | 316          | 387          | 717          | 324          | 393          | - 17 ↓         |
| Zierbena         | 87           | 35           | 52           | 87           | 34           | 53           | 82           | 32           | 50           | + 5 ↑          |
| Bilbao           | 22.801       | 10.132       | 12.669       | 22.983       | 10.259       | 12.724       | 23.395       | 10.497       | 12.898       | - 594 ↓        |
| Bizkaia          | 66.289       | 29.046       | 37.243       | 67.295       | 29.506       | 37.789       | 68.233       | 29.992       | 38.241       | - 1.944 ↓      |
| Euskadi          | 115.643      | 49.672       | 65.971       | 117.950      | 50.473       | 67.477       | 119.863      | 51.420       | 68.443       | - 4.220 ↓      |

*Tabla 2: Datos de personas en paro de Barakaldo y otros municipios del entorno. Elaboración propia. Fuente de datos: Lanbide.*

## 4. NÚMERO DE PERSONAS DEMANDANTES DE EMPLEO POR CATEGORÍAS

Ahora nos centramos en la información de **Barakaldo**, para analizar los datos de estos últimos tres meses, **febrero**, **marzo** y **abril** del presente año **2019**, teniendo en cuenta diferentes características de las personas demandantes de empleo.

### 4.1. Número de personas demandantes de empleo por género

En el comportamiento del desempleo en cuanto al género apreciamos que, también este mes de abril, se mantiene por encima la **tasa de desempleo femenina**, con un **15,29%** y **3.640 mujeres** en paro frente a la **tasa masculina** con un **11,36%**, y **2.850 hombres** en paro. Esta situación es la habitual en los últimos años. Esto sitúa la diferencia entre ambos grupos en casi **4 puntos** porcentuales y **790 mujeres** más desempleadas que el número de hombres.

**Personas demandantes de empleo en Barakaldo por género.**  
**Abril - Marzo - Febrero**

| Género           | Abril        | Marzo        | Febrero      | Diferencial<br>Abr. – Feb. |
|------------------|--------------|--------------|--------------|----------------------------|
| Hombres          | 2.850        | 2.856        | 2.886        | - 36 ↓                     |
| Mujeres          | 3.640        | 3.759        | 3.723        | - 83 ↓                     |
| <b>Barakaldo</b> | <b>6.490</b> | <b>6.615</b> | <b>6.609</b> | <b>- 119 ↓</b>             |

*Tabla 3: Datos de personas demandantes de empleo de Barakaldo por género. Elaboración propia. Fuente de datos: Lanbide.*



## 4.2. Número de personas demandantes de empleo por edad

Atendiendo a las diferencias entre los grupos de edad tenemos los siguientes datos:

**Personas demandantes de empleo en Barakaldo por edad.  
Abril - Marzo - Febrero**

| Grupos de edad      | Abril        |              |              | Marzo        |              |              | Febrero      |              |              | Diferencial<br>Abr. – Feb. |
|---------------------|--------------|--------------|--------------|--------------|--------------|--------------|--------------|--------------|--------------|----------------------------|
|                     | Total        | Hombres      | Mujeres      | Total        | Hombres      | Mujeres      | Total        | Hombres      | Mujeres      | Total                      |
| Parado/as < 25 años | 430          | 220          | 210          | 434          | 213          | 221          | 417          | 215          | 202          | + 13 ↑                     |
| Parado/as 25 - 44   | 2.768        | 1.131        | 1.637        | 2.828        | 1.129        | 1.699        | 2.828        | 1.148        | 1.680        | - 60 ↓                     |
| Parado/as >= 45     | 3.292        | 1.499        | 1.793        | 3.353        | 1.514        | 1.839        | 3.364        | 1.523        | 1.841        | - 72 ↓                     |
| <b>Barakaldo</b>    | <b>6.490</b> | <b>2.850</b> | <b>3.640</b> | <b>6.615</b> | <b>2.856</b> | <b>3.759</b> | <b>6.609</b> | <b>2.886</b> | <b>3.723</b> | <b>- 119 ↓</b>             |

*Tabla 4: Datos de personas demandantes de empleo de Barakaldo por edad. Elaboración propia. Fuente de datos: Lanbide.*

- ◆ El colectivo más amplio en situación de desempleo continúa siendo el de personas **mayores de 45 años**, que representa algo más del **50%**, con **1.499 hombres** y **1.793 mujeres** lo que suma un total de **3.292 personas**. En este colectivo se aprecia el mayor descenso del paro entre abril y febrero, con **72 personas menos** en desempleo en el transcurso de estos dos meses.
- ◆ Seguido por el grupo de personas entre los **25 y los 44 años**, son **2.768** las personas en paro en el mes de abril, **1.131 hombres** y **1.637 mujeres** de esta franja de edad, que corresponde a casi el **43%** de la población en desempleo. Este grupo también se ha reducido, en concreto en **60 personas menos en paro** que en el mes de febrero.

- ◆ Como en meses anteriores el colectivo con menor peso específico entre las personas demandantes de empleo es el de **menores de 25 años**, que representa algo más **del 6,5% del paro** del municipio, con **430 personas**, de los cuales **220 son hombres** y **210 son mujeres**. Este grupo es el único que ha **incrementado, 13 personas más** en los tres meses analizados.

### 4.3. Número de personas demandantes de empleo por sector

El desempleo por diferentes sectores continúa el comportamiento de meses anteriores. En la siguiente tabla mostramos los datos de Barakaldo correspondientes a los meses de febrero, marzo y abril.

**Personas demandantes de empleo en Barakaldo por sector.**  
**Abril - Marzo - Febrero**

| Sectores            | Abril        | Marzo        | Febrero      | Diferencial<br>Abr. – Feb. |
|---------------------|--------------|--------------|--------------|----------------------------|
| Agricultura         | 102          | 94           | 94           | + 8 ↑                      |
| Industria           | 555          | 570          | 556          | - 1 ↓                      |
| Construcción        | 694          | 713          | 735          | - 41 ↓                     |
| Servicios           | 4.374        | 4.475        | 4.469        | - 95 ↓                     |
| Sin empleo anterior | 765          | 763          | 755          | + 10 ↑                     |
| <b>Barakaldo</b>    | <b>6.490</b> | <b>6.615</b> | <b>6.609</b> | <b>- 119 ↓</b>             |

*Tabla 5: Datos de personas demandantes de empleo de Barakaldo por sector. Elaboración propia. Fuente de datos: Lanbide.*



- ◆ El **sector servicios** sigue siendo el más amplio en el mes de abril con 4.374 personas sin empleo. Este dato representa más del **67%** de las personas que están buscando un empleo. En esta categoría se aprecia el mayor descenso de estos dos últimos meses con **95 personas** menos en paro, esto supone casi el 80% de la reducción del desempleo del municipio en estos meses.
- ◆ El siguiente grupo más representado es, tal y como ocurría en el mes de febrero y marzo, el colectivo **sin empleo anterior**, con **765 personas** demandando empleo sin experiencia laboral previa, que representan a un **11,5%** de las personas en paro de Barakaldo. Se produce un **incremento** de **10** desempleados más entre los meses de febrero y abril, acumulado al incremento del trimestre anterior.
- ◆ El siguiente grupo es el de la **construcción**, con **694 personas** demandando empleo en este ámbito, representando también a casi otro **11%** de las personas desempleadas, y le corresponde un **descenso** de **41** personas en estos dos últimos meses, que también sigue la pauta de descenso de meses anteriores.
- ◆ El grupo de personas que desean un empleo en el sector **industrial**, también ha **descendido** pero únicamente en **1 persona** en los dos últimos meses, situándose en abril en **555 demandantes** de empleo y representando a casi más del **8%** de desempleo. Sin embargo ha descendido en 15 personas menos respecto al mes anterior.
- ◆ Como en meses anteriores el sector **agrícola** es el que menor incidencia tiene en nuestro municipio. Son **102** las personas que buscan un empleo en esta categoría, **8 personas** más que hace dos meses.

## Desempleo por sectores en Barakaldo



Gráfico 3: Evolución de personas demandantes de empleo de Barakaldo por sector. Elaboración propia. Fuente de datos: Lanbide.

#### 4.4. Número de personas demandantes de empleo por barrios

**Personas demandantes de empleo en Barakaldo por barrios.**

| Barrios       | Marzo |        | Febrero |        | Enero |        |
|---------------|-------|--------|---------|--------|-------|--------|
|               |       |        |         |        |       |        |
| Arteagabeitia | 301   | 5,97%  | 301     | 5,98%  | 298   | 5,92%  |
| Beurko        | 343   | 6,23%  | 335     | 6,09%  | 356   | 6,47%  |
| Burceña       | 276   | 10,99% | 279     | 11,13% | 275   | 10,99% |
| Cruces        | 637   | 7,76%  | 623     | 7,58%  | 633   | 7,70%  |
| El Carmen     | 670   | 7,05%  | 684     | 7,20%  | 679   | 7,15%  |
| El Regato     | 181   | 6,11%  | 179     | 6,03%  | 180   | 6,07%  |
| Fueros        | 646   | 6,95%  | 679     | 7,31%  | 653   | 7,03%  |
| La Paz        | 289   | 7,30%  | 290     | 7,33%  | 287   | 7,26%  |
| Landaburu     | 231   | 6,74%  | 221     | 6,47%  | 231   | 6,76%  |
| Larrea        | 200   | 8,44%  | 205     | 8,66%  | 200   | 8,43%  |
| Lasesarre     | 248   | 6,87%  | 250     | 6,92%  | 254   | 7,03%  |
| Llano         | 269   | 6,93%  | 275     | 7,07%  | 272   | 7,01%  |
| Lutxana       | 232   | 8,43%  | 234     | 8,53%  | 237   | 8,60%  |
| Retuerto      | 330   | 5,82%  | 343     | 6,05%  | 334   | 5,89%  |
| Rontegui      | 382   | 6,55%  | 372     | 6,39%  | 378   | 6,49%  |
| San Vicente   | 849   | 5,42%  | 810     | 5,17%  | 828   | 5,29%  |
| Santa Teresa  | 285   | 7,21%  | 284     | 7,18%  | 285   | 7,20%  |
| Zuazo         | 277   | 6,83%  | 278     | 6,86%  | 281   | 6,93%  |

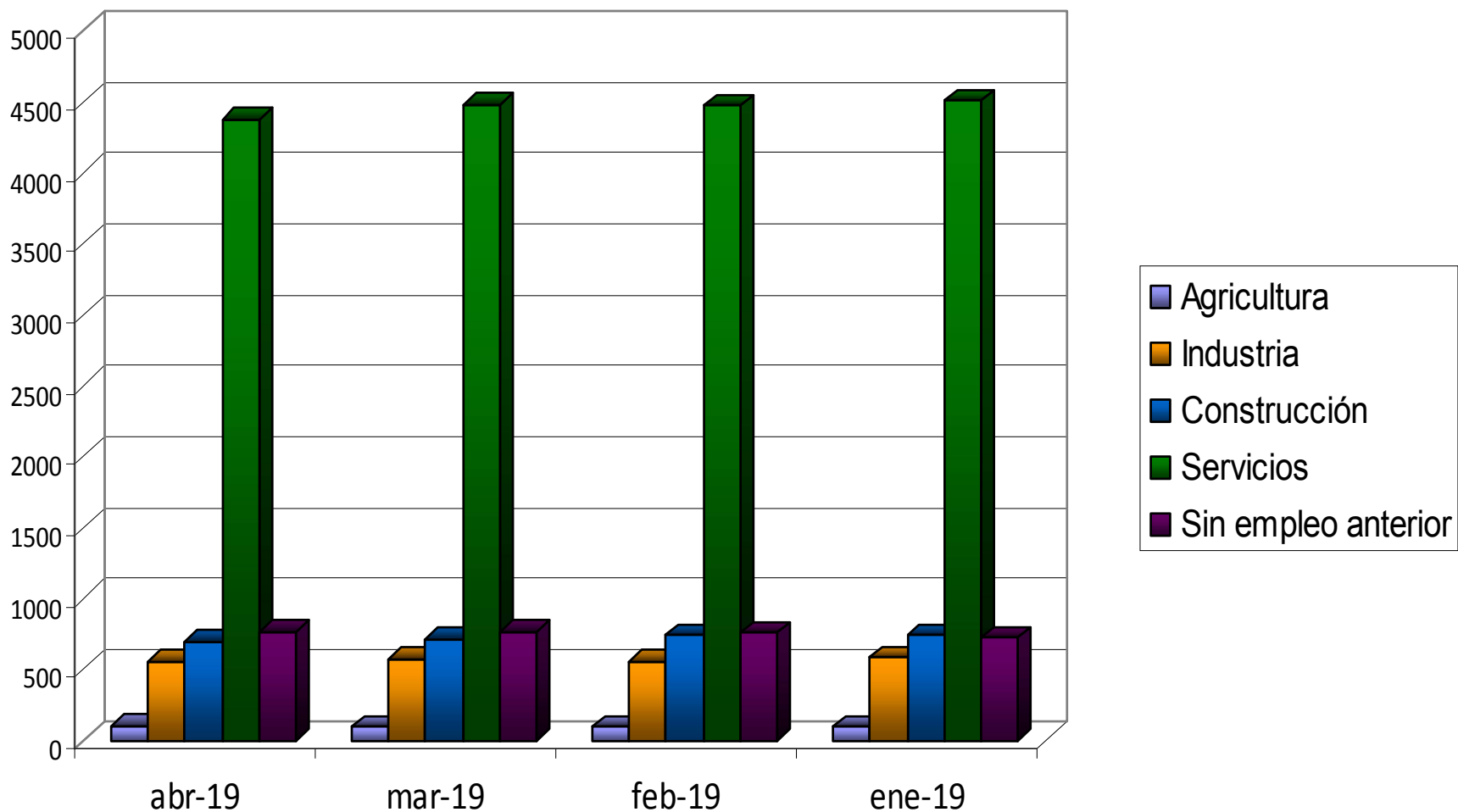
*Tabla 6: Datos de personas demandantes de empleo de Barakaldo por barrios. Elaboración propia. Fuente de datos: Lanbide.*

En la tabla anterior se muestran los últimos datos publicados por Lanbide, correspondientes al primer trimestre del año, respecto a la distribución del desempleo en los diferentes barrios de Barakaldo, distribuidos en 18 zonas, **la demanda de empleo no se distribuye de manera homogénea**. Se pueden consultar para cada barrio la cifra total de personas empadronadas que demandan un empleo y el porcentaje que representa esta cifra respecto al total de la población del municipio.

- ◆ Destacar las cifras que desde inicios del año reflejan que en **Burceña** tenemos la mayor **tasa de paro** y ésta se mantiene a lo largo de los siguientes meses, casi un **11%** en enero, que se reduce muy sensiblemente.
- ◆ Por el lado más positivo la zona de **San Vicente** es la que menos paro registra en enero, con un **5,2%** y los barrios de **Retuerto** y **Arteagabeitia** con algo más, sin llegar al **6%**. Estos datos también se mantienen sin cambios en los meses siguientes.

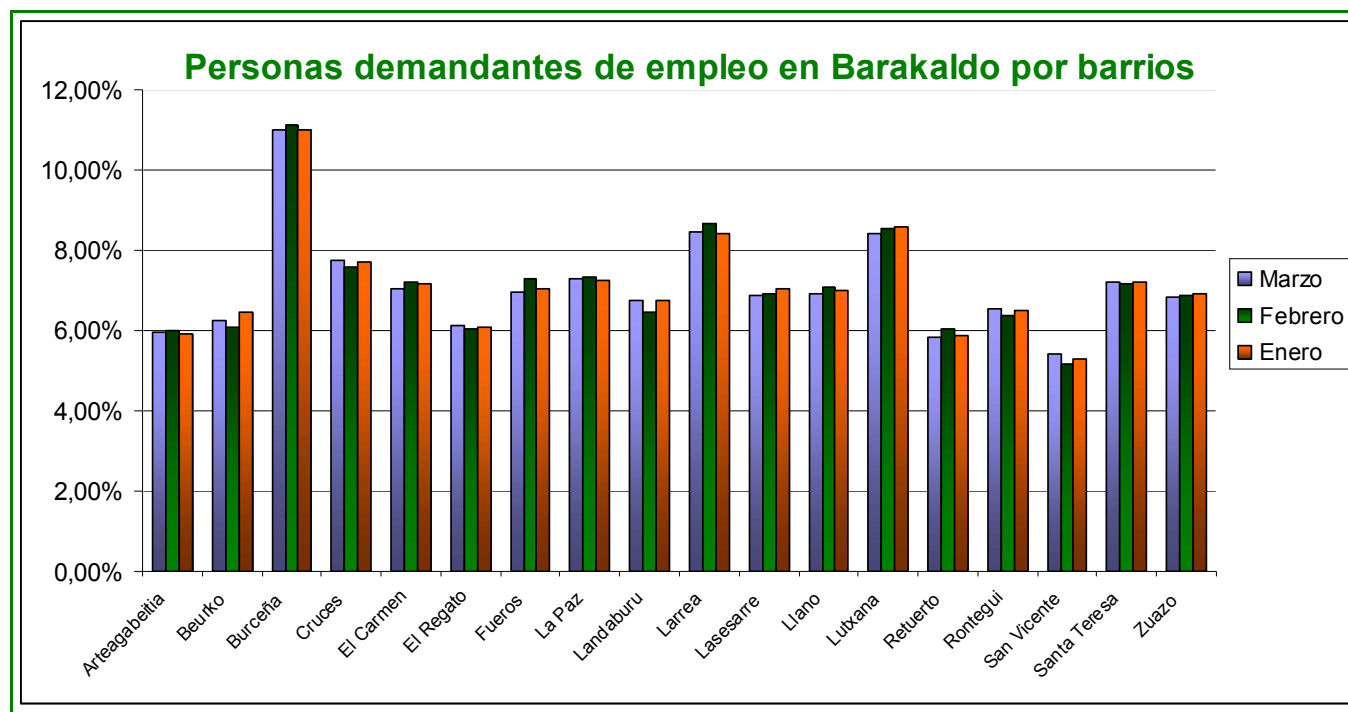

*Gráfico 4: Personas demandantes de empleo de Barakaldo por barrios. Elaboración propia. Fuente de datos: Lanbide.*

## 5. CONTRATACIONES EN BARAKALDO POR CATEGORÍAS

Durante todo el pasado año **2018** el número de contratos firmados al mes osciló entre los 2.000 y los 3.000 y fue el mes de **noviembre** el que tuvo un mayor número de contratos formalizados con **2.911**, y el mes de **agosto** el de menor cifra con **1.923** contratos firmados, como podemos ver con una orquilla de casi 1.000 contratos de diferencia según los meses comparados.

El año **2019** lo comenzamos con **2.448** contratos realizados en el mes de **enero**, y en este último mes de **abril** esta cifra desciende hasta los **2.304** contratos, sin embargo son **150 más** que en el mes de **marzo** y **278 más** que en **febrero**.

El siguiente gráfico nos muestra la evolución de las contrataciones en nuestro municipio comparando varios meses de los últimos años;

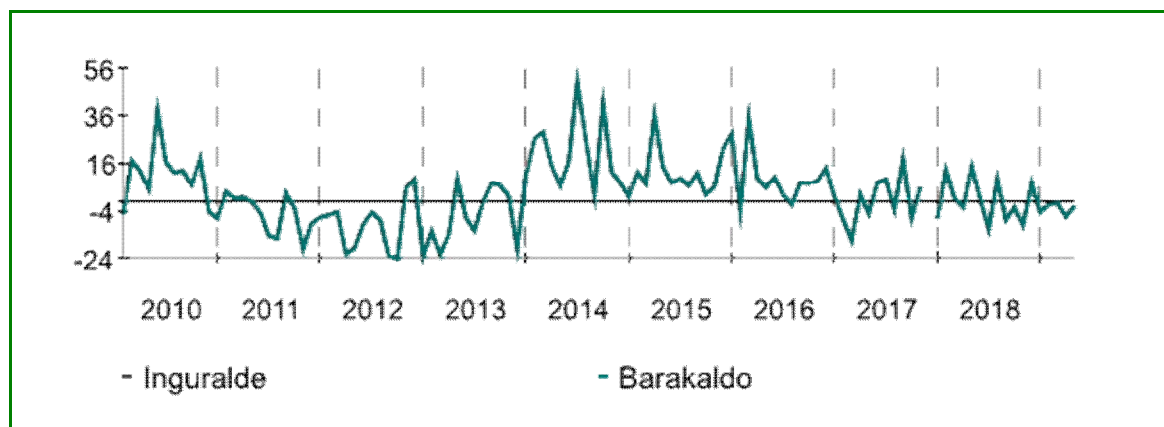

*Gráfico 5: Evolución del crecimiento anual de los contratos registrados (%). Elaboración Garapen.*

A continuación vemos la distribución de los contratos según grupos y tipologías.

## 5.1. Contrataciones en Barakaldo por género

Si atendemos a la diferencia de contrataciones entre hombres y mujeres tenemos los siguientes datos:

| Género                   | Abril        | Marzo        | Febrero      | Diferencial<br>Abr. – Feb. |
|--------------------------|--------------|--------------|--------------|----------------------------|
| Contratos a hombres      | 1.015        | 882          | 792          | + 223 ↑                    |
| Contratos a mujeres      | 1.289        | 1.272        | 1.234        | + 55 ↑                     |
| <b>Contratos totales</b> | <b>2.304</b> | <b>2.154</b> | <b>2.026</b> | <b>+ 278 ↑</b>             |

Tabla 7: Datos de contratos firmados por género en Barakaldo. Elaboración propia. Fuente: SEPE

- ◆ Con respecto a las diferencias entre hombres y mujeres vemos en la tabla anterior que en ambos grupos se logra una recuperación del número de contrataciones en este mes de **abril** respecto al resto de los meses del año. Como ya hemos mencionado hay **2.304 personas contratadas en abril**, de las cuales **1.289 son mujeres** y **1.015 son hombres**.
- ◆ Del total de los contratos formalizados en este mes de abril, tal y como viene apreciándose en los meses anteriores, más del **55%**, **1.289** corresponden al grupo de **mujeres**. Mientras que los contratos a **hombres** corresponden a algo más del **44%**, con **1.015**, esta cifra como vemos se sitúa por encima de los 1.000 contratos, muy por encima de los obtenidos en el mes de febrero.



## 5.2. Contrataciones en Barakaldo por sector

Como ya hemos mencionado en informes anteriores, la actividad económica mayoritaria de Barakaldo la forma el **sector servicios**, por lo tanto es éste el que absorbe el mayor número de contrataciones realizadas también en estos primeros meses de 2019.

En la tabla siguiente se pueden consultar estas cifras, correspondientes a los últimos tres meses de 2019, correspondientes a las contrataciones formalizadas en los diferentes sectores.

| Sectores                 | Abril        | Marzo        | Febrero      | Diferencial<br>Abr. – Feb. |
|--------------------------|--------------|--------------|--------------|----------------------------|
| Contratos agricultura    | 2            | 0            | 0            | + 2 ↑                      |
| Contratos industria      | 103          | 99           | 80           | + 23 ↑                     |
| Contratos construcción   | 113          | 87           | 145          | - 32 ↓                     |
| Contratos servicios      | 2.086        | 1.968        | 1.801        | + 285 ↑                    |
| <b>Contratos totales</b> | <b>2.304</b> | <b>2.154</b> | <b>2.026</b> | <b>+ 278 ↑</b>             |

Tabla 8: Datos de contratos firmados por sector en Barakaldo. Elaboración propia. Fuente: Lanbide.

- ◆ Siendo así, vemos que algo más del **90%** de los contratos corresponden al citado **sector servicios**, con **2.086 contratos firmados** en el último mes de **abril**, superando la cifra de los 2.000 contratos. Esta cifra se recupera en estos últimos meses y también es la que más aumenta respecto al mes de febrero, con un incremento de **285 contratos más**.
- ◆ El **sector de la construcción** se convierte el segundo por número de contrataciones este mes, con **113** contratos formalizados en abril sin embargo se **producen 32 firmas menos** que en el mes de febrero. El volumen de contratación de este sector no llega al **5%** del total.



- ◆ El sector **industrial** con **103** contratos en **abril**, **23 más** que en **febrero**, no llega a representar el **5%** del total.
- ◆ Como ya venimos mencionando en diferentes publicaciones de estos informes el sector que menos peso tiene en nuestro municipio es el sector de la **agricultura**. En enero se había firmado **un único contrato**, en febrero y marzo ninguno, y este mes de **abril** tenemos **2 contratos**.

### 5.3. Contrataciones en Barakaldo por tipología

En cuanto a la tipología de las contrataciones se mantiene, desde comienzos del año lo que ha sido habitual durante todo el año pasado al igual que en los últimos años, un porcentaje muy elevado de los **contratos temporales**, que corresponde a **más del 90%** del total.

- ◆ Como hemos mencionado ya superan el **92%** los **contratos temporales** con **2.132** firmados en el mes de **abril**. Es por tanto lógico comprobar que en este grupo se produce la mayor recuperación de contratos del mes con **179 más** que el mes anterior de **marzo** y **273 más** que el pasado mes de **febrero**.
- ◆ Los contratos de tipo **indefinido**, **104** de **abril**, se ha reducido respecto al mes anterior y en **11 menos** respecto a **febrero**. Estos contratos apenas suponen el **5%** del conjunto de los firmados este último mes.
- ◆ Los contratos **convertidos a indefinidos** se han incrementado en el último trimestre, en **16 más** que en febrero. En abril pasan a ser indefinidas **68 personas** trabajadoras, que corresponden a poco más del **3%** del total.

En la siguiente tabla mostramos los datos detallados.

| Tipología                          | Abril       | Marzo       | Febrero     | Diferencial<br>Abr. – Feb. |
|------------------------------------|-------------|-------------|-------------|----------------------------|
| Contratos indefinidos              | 104         | 109         | 115         | - 11 ↓                     |
| Contratos convertidos a indefinido | 68          | 92          | 52          | + 16 ↑                     |
| Contratos temporales               | 2.13        | 1.95        | 1.85        | + 273 ↑                    |
| <b>Contratos totales</b>           | <b>2.30</b> | <b>2.15</b> | <b>2.02</b> | <b>+ 278 ↑</b>             |

*Tabla 9: Datos de contratos firmados por tipo en Barakaldo. Elaboración propia. Fuente: SEPE.*

En el siguiente gráfico se muestra la relación que se produce en Barakaldo, en los últimos años, entre el número de contratos firmados cada mes, franja en color negro y en la parte baja del gráfico y el número de personas en desempleo representadas en la línea verde de la parte alta de la gráfica:

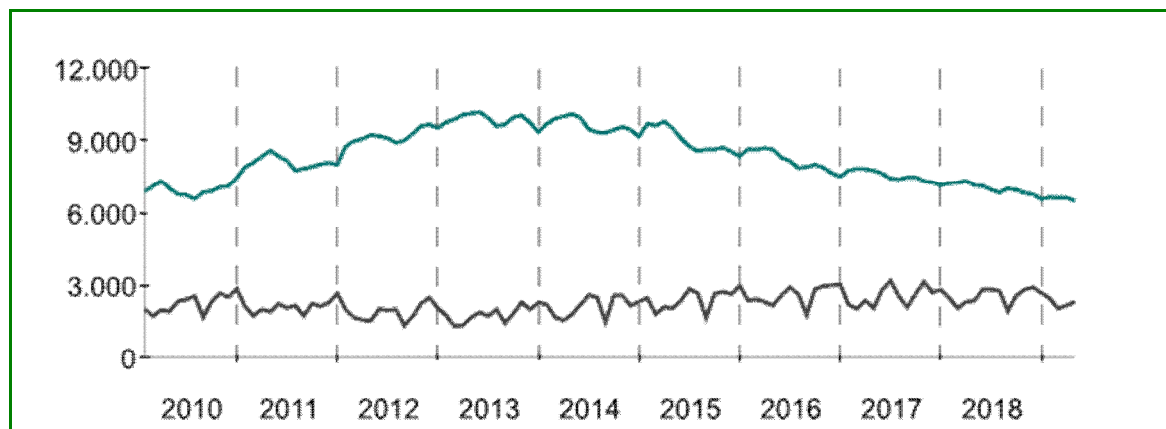

*Gráfico 6: Evolución mensual de los contratos y parados registrados. Elaboración Garapen.*

## 6. AFILIACIONES A LA SEGURIDAD SOCIAL EN BARAKALDO

Durante los últimos meses del año **2018** se produce una recuperación del número de personas afiliadas a la Seguridad Social, algo que se había iniciado con la campaña de contratación propia del verano, y que continúa con la época navideña, hasta alcanzar las **30.039 personas afiliadas** en el mes de **diciembre**. Sin embargo en el comienzo del año **2019** tenemos una reducción del número de personas dadas de alta en la Seguridad Social con **29.267** en el mes de **enero**, **29.240** en **febrero** y **29.226** en **marzo**. En el mes de **abril** hay un leve aumento con **29.245** personas afiliadas, **19 más que el mes anterior**.

En la siguiente tabla podemos ver los datos mencionado anteriormente correspondiente a los tres últimos meses:

| Tipología                 | Abril         | Marzo         | Febrero       | Diferencial<br>Abr. – Feb. |
|---------------------------|---------------|---------------|---------------|----------------------------|
| Régimen General           | 23.113        | 23.075        | 23.131        | - 18 ↓                     |
| Régimen Agrario           | 20            | 23            | 23            | - 3 ↓                      |
| Régimen del Hogar         | 571           | 558           | 556           | + 15 ↑                     |
| Régimen de Autónomos      | 5.541         | 5.570         | 5.530         | + 11 ↑                     |
| <b>Total Afiliaciones</b> | <b>29.245</b> | <b>29.226</b> | <b>29.240</b> | <b>+ 5 ↑</b>               |

*Tabla 10: Datos de afiliaciones a la Seguridad Social en Barakaldo. Elaboración propia. Fuente: Tesorería General de la Seguridad Social.*

- ◆ La pérdida de empleo de este año 2019 se centra sobre todo en la tipología de afiliados en **régimen general**, y se mantienen también en **abril** con un descenso de **18 personas menos afiliadas** que en el pasado mes de febrero. En total actualmente hay **23.113** personas afiliadas en el citado régimen general, que corresponden a casi el **80% del total de afiliaciones**.

- ◆ Correspondientes al **régimen de autónomos**, el segundo grupo con más representatividad en nuestro municipio, que supone algo menos del **20%** respecto al total de personas aseguradas en Barakaldo, se aprecia un ligero aumento con **11 personas más afiliadas** en los últimos dos meses. En total en marzo hay **5.541 autónomos afiliados**.
- ◆ El conjunto de personas trabajadoras como contratadas para el **hogar**, son un total de **571** en este mes de **abril**, **15 más** que hace un par de meses, y representan apenas el **2% de la afiliación del municipio**. Este colectivo se mantiene más o menos estable en el último trimestre, rondando el medio centenar de personas.
- ◆ El último grupo, con un reducidísimo porcentaje, apenas el **0,06%**, de trabajadores en Barakaldo es el trabajo desempeñado en el **ámbito agrario**. Actualmente hay **20** personas trabajando en estas labores, **3 menos** que hace un par de meses.

En el siguiente gráfico se muestra la evolución del número de personas afiliadas de Barakaldo en los últimos años:

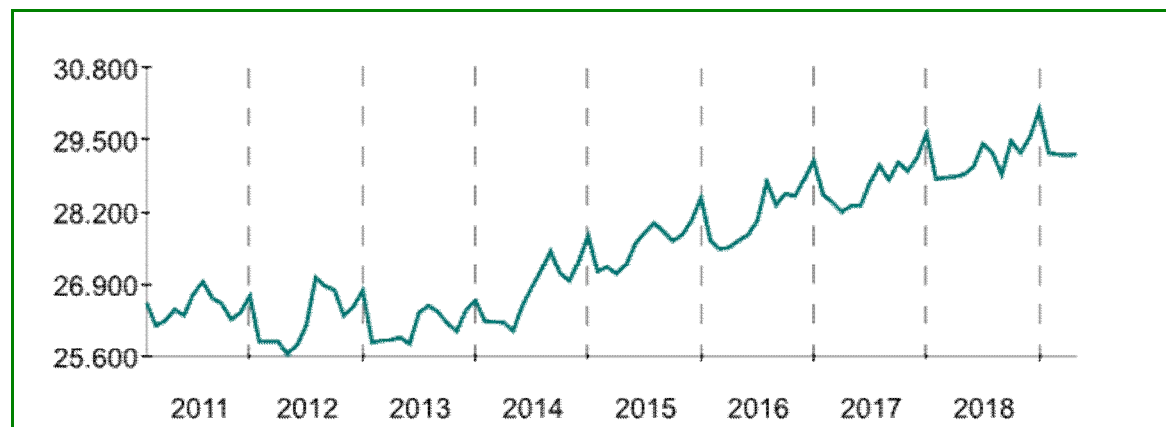

*Gráfico 7: Evolución mensual de las afiliaciones. Elaboración Garapen.*

CIUDAD·HIRIA



**Barakaldo**  
*inguralde*

La colección de [Publicaciones Socioeconómicas](#) de Inguralde se publica bajo una Licencia Creative Commons.



Reconocimiento - Compartir Igual (BY-SA): Se permite el uso comercial de la obra y de las posibles obras derivadas, la distribución de las cuales se debe hacer con una licencia igual a la que regula la obra original. Siempre con la mención del autor ([Inguralde](#)).